

ウェルフェア

おおわに



No.172

みんなで築く あんしん おおわに



「広がる

ボランティアの輪！」

4月22日（土）、町総合福祉センター周辺の河川およそ1キロにわたり、春の清掃奉仕活動を行いました。

今回は、ボランティアセンターに登録のシルバー人材センター会員17名が参加し、1時間程ゴミを拾いました。普段から活発に仕事をされている会員さんたちは、ついでに言いながら、センターの花壇や植木の手入れまで率先して行なってくれました。参加した会員さんからは、「ゴミが意外に多かったが、沢山参加してくれたので良かった」「来年もまた参加します」などとの声が聞かれました。

今年は、終了後も参加者同士で会話が弾んでおりました。活動した充実感とともに、ボランティアから生まれる「つながり」もまた、日々の生活を豊かにする気がします。今後もボランティアセンターに登録の皆さまには声かけをさせていただきます。参加できる活動がありましたらよろしくお願いたします。

令和4年度 事業報告

(事業抜粋)

「みんなで築く **あ** **ん** **し** **ん** おおわに」を目指して、大鰐町社協は下記の事業を実施しました。

法人経営の組織基盤の強化

【会員加入の促進】

加入件数1,981件 合計金額2,180,000円
(内訳：一般会員1,893件、特別会員25件、賛助会員63件)

【理事会・評議員会・監査会等の開催】

理事会3回、評議員会2回、各種監査会3回、三役会4回、調査広報部会4回、福祉サービス苦情解決第三者委員会1回

【研修会等参加】

役職員延べ56名参加

生活困窮者等の自立支援

たすけあい貸付金 1件 8万円
生活福祉資金貸付金 3件 60万円
たすけあい物資援助 8件 (食料、灯油等)
生活困窮者自立支援事業との連携 対象者10名
ひとり親世帯緊急子育て家庭応援事業
89世帯 (10,000円相当の日用品・食品配布)
ひとり親世帯新入学児童生徒応援事業
16名 (5,000円分の図書券配布)

総合相談・援助体制の確立

心配ごと相談所 (計13回) 相談件数17件
広域法律相談 (大鰐町開催2回) 相談件数7件

地域支え合い体制の構築

ほのぼの交流協力員等研修会

協力員他関係者 51名参加

おおわにの【わ】発行(地域のつながり啓発チラシ)

福祉安心電話サービスの実施

14台 (登録協力員数32名)

福祉懇談会「ほっとカフェ」の開催

13名参加 ~虹貝新田へき地保健福祉館

ふれあいサロン(住民つどいの場)の開催

8回開催 延べ106名参加

福祉センターみんなの作品展の開催

11/15~12/11 ~総合福祉センターロビー

生活支援体制整備事業の推進

- ・通いの場の実態調査、広報等による周知
- ・「地域について考える会」の開催
居土地区7名、宿川原地区7名参加
- ・地域づくり講座の開催
「日常の中にある支え合い」
19名参加 ~虹貝コミュニティセンター



生活支援体制の確立

日常生活自立支援事業

金銭や重要書類等の管理が不十分な方への支援 支援件数148件 (利用者14名)

介護用品支援サービス事業 (①は町委託事業)

- ①要介護4~5の非課税世帯 延べ60名
- ②要介護1~3の非課税世帯 延べ62名



月のうち20日以上在宅している方へ紙オムツ等支給

福祉機器・レクリエーション用具の貸出し

車椅子 5件、レクリエーション用具11件

共同募金活動への協力

募金運動期間 10月~2月

募金額合計 1,534,558円

(内訳) 戸別募金 1,302,200円
街頭募金 13,103円
学校募金 16,750円
職域募金 57,907円
その他 144,598円

うち一部広域の災害支援等の財源となり、今年度、1,070,000円地域へ配分となる。

福祉啓発活動の推進・福祉情報の提供

大鰐町社協広報紙「ウェルフェア」の発行 4回
 ホームページによる各種情報公開
 大鰐町社会福祉大会の開催
 表彰者9名、感謝状贈呈2名及び4団体
 (式典のみの縮小開催)

指定管理制度・受託事業の効果的運営

【第18回大鰐町長寿福祉祭の開催】
 長者番付横綱・大関4名、90歳顕彰者76名
 金婚夫婦3組式典のみの縮小開催

【大鰐町戦没者追悼式の開催】
 8/20(土) 関係者による自由献花方式の開催

【大鰐町老人福祉センターの管理運営】
 センター入浴者数3,935名
 冬期間高齢者生きがい事業(5日間実施)
 延べ108名参加
 町老人クラブ連合会事務局運営
 単位老人クラブ11クラブ 会員数236名



【大鰐町中央児童館の管理運営及び放課後児童育成事業の受託】

利用者延べ 10,015名
 幼児から高校生ままでを対象に、仲間との様々な遊びや体験活動の実施

母親クラブ事務局、各種団体との連携事業の推進
 児童館まつり
 334名参加
 クリスマスお楽しみ会
 246名参加
 放課後児童クラブ
 登録者数 103名



福祉教育ボランティア活動の推進

【ボランティア推進校の指定】
 大鰐中学校、大鰐小学校

【小学校ボランティアスクールの開催】
 車椅子介助体験、弱視体験、県内大雨災害とボランティア活動について 6年生43名参加

【一人暮らし高齢者等除雪ボランティア】
 7か所実施 ボランティア参加者延べ15名

【春の清掃奉仕活動】
 センター周辺河川ゴミ拾い 8名参加



福祉バス事業

【運行期間】 冬期間11~3月の間で6日間実施
 延べ利用者103名
 社協ふれあいサロン、老人福祉センター事業との連携により実施

シルバー人材センター事業

高齢者の生きがいと社会参加を目的に就業機会の提供及び研修会等の実施
 会員数33名 (3月末時点)

| | | |
|------|------------|-------|
| 受注業務 | 通学指導、駐車場誘導 | 24件 |
| | りんご農作業、雪囲い | 44件 |
| | 網戸張替、雪止め取付 | 5件 |
| | 清掃・除草・草刈り | 267件 |
| | 【受注合計 | 340件】 |



令和4年度 収支決算報告

資金収支計算書

(自)令和4年4月1日 (至)令和5年3月31日 (単位:円)

| 収入の部 | | 支出の部 | |
|---------------|-------------------|----------------|-------------------|
| 科目 | 金額 | 科目 | 金額 |
| 会費収入 | 2,329,000 | 人件費支出 | 38,334,187 |
| 寄付金収入 | 113,850 | 事業費支出 | 35,329,874 |
| 経常経費補助金収入 | 23,477,713 | 事務費支出 | 3,466,398 |
| 受託金収入 | 37,555,709 | 貸付事業支出 | 80,000 |
| 貸付事業収入 | 189,464 | 共同募金配分金事業費支出 | 1,230,000 |
| 受託事業収入 | 16,368,468 | 助成金支出 | 1,173,000 |
| 労働者派遣事業等受託金収入 | 52,808 | 負担金支出 | 233,800 |
| 共同募金配分金収入 | 1,230,000 | その他の施設設備等による支出 | 21,900 |
| 受取利息配当金収益 | 932 | 基金積立資産支出 | 656 |
| その他の収入 | 123,480 | 積立資産支出 | 1,732,042 |
| 収入合計① | 81,441,424 | 支出合計② | 81,601,857 |
| 当期資金収支差額 | △160,433 ①-②=③ | | |
| 前期末支払資金残高 | 15,567,044 ④ | | |
| 当期末支払資金残高 | 15,406,611 ③+④ | | |

事業活動計算書

(自)令和4年4月1日 (至)令和5年3月31日 (単位:円)

| 収入の部 | | 支出の部 | |
|---------------|-------------------|----------------|-------------------|
| 科目 | 金額 | 科目 | 金額 |
| 会費収益 | 2,329,000 | 人件費 | 38,334,187 |
| 寄附金収益 | 113,850 | 事業費 | 35,329,874 |
| 経常経費補助金収益 | 23,477,713 | 事務費 | 3,466,398 |
| 受託金収益 | 37,555,709 | 共同募金配分金事業費 | 1,230,000 |
| 受託事業収益 | 16,368,468 | 助成金費用 | 1,173,000 |
| 労働者派遣事業等受託金収益 | 52,808 | 負担金費用 | 233,800 |
| 共同募金配分金収益 | 1,230,000 | 基金組入額 | 656 |
| その他の収益 | 123,480 | 減価償却費 | 703,557 |
| 受取利息配当金収益 | 932 | 国庫補助金等特別積立金取崩額 | △99,375 |
| | | その他のサービス活動外費用 | 1,416,442 |
| 収入合計① | 81,251,960 | 支出合計② | 81,788,539 |
| 当期活動増減差額 | △536,579 ①-②=③ | | |
| 前期繰越活動増減差額 | 18,881,122 ④ | | |
| 当期末繰越活動増減差額 | 18,344,543 ③+④ | | |
| 次期繰越活動増減差額 | 18,344,543 | | |

【主な事業別支出内訳】

| | | | |
|-----------|------------|------------|------------|
| 法人運営事業 | 18,489,563 | 生活支援体制整備事業 | 4,617,126 |
| 福祉団体助成金事業 | 1,319,512 | 福祉センター事業 | 13,727,662 |
| 共同募金配分金事業 | 1,230,000 | 児童館事業 | 12,977,995 |
| 長寿福祉祭事業 | 1,023,732 | 放課後児童事業 | 5,529,804 |
| たすけあい事業 | 1,126,343 | シルバー人材事業 | 19,200,757 |
| 福祉バス事業 | 653,772 | その他事業 | 1,705,591 |

【主な資金収支科目の説明】

| 収入科目 | |
|---------------|----------------------------|
| 会費収入 | 町内各世帯や企業、商店及び個人からいただいた会費 |
| 寄附金収入 | 一般個人や団体からの寄付金 |
| 経常経費補助金収入 | 事業実施のために町等からいただいた補助金 |
| 受託金収入 | 老人福祉センター及び児童館の指定管理料や他事業受託金 |
| 受託事業収入 | シルバー人材センターで業務を請負った分の収入 |
| 労働者派遣事業等受託金収入 | 県シルバー人材センターからの人材派遣手数料 |
| 共同募金配分金収入 | 県共同募金会から配分された募金の額 |

支出科目

| | |
|--------------|----------------------------|
| 人件費支出 | 事務局や委託事業に係る職員の給料、手当、社会保険料等 |
| 事業費支出 | 社会福祉事業および委託事業を行うため支出した額 |
| 事務費支出 | 法人運営やシルバー人材センターの事務費 |
| 共同募金配分金事業費支出 | 共同募金配分金で実施した事業に使われた額 |
| 助成金支出 | 老人クラブなどの福祉団体へ助成した額 |
| 負担金支出 | 県社協などへの会費や各種負担金 |
| 積立資産支出 | 福祉基金や退職積立金に繰入れた額 |

貸借対照表

令和5年3月31日現在 (単位:円)

| 資産の部 | | 負債の部 | |
|---------------|-------------------|--------------------|-------------------|
| 科目 | 当年度末 | 科目 | 当年度末 |
| 流動資産 | 21,067,999 | 流動負債 | 5,661,388 |
| 現金預金 | 20,636,134 | 事業未払金 | 5,552,288 |
| 事業未収金 | 431,865 | 預り金 | 37,100 |
| 未収金 | 0 | 前受金 | 72,000 |
| 前払金 | 0 | 固定負債 | 4,430,610 |
| 固定資産 | 41,205,259 | 退職給付引当金 | 4,430,610 |
| (基本財産) | 2,587,393 | 長期未払金 | 0 |
| 建物 | 1,587,393 | 負債の部合計 | 10,091,998 |
| 定期預金 | 1,000,000 | 純資産の部 | |
| (その他の固定資産) | 38,617,866 | 基本金 | 1,000,000 |
| 車輜運搬具 | 4 | 国庫補助金等特別積立金 | 0 |
| 器具及び備品 | 5 | 福祉基金積立金 | 32,836,717 |
| 長期貸付金 | 708,000 | 次期繰越活動増減差額 | 18,344,543 |
| 退職手当積立基金預け金 | 5,073,140 | (うち当期活動増減差額) | △536,579 |
| 福祉基金積立預金 | 32,836,717 | 純資産の部合計 | 52,181,260 |
| 資産の部合計 | 62,273,258 | 負債及び純資産の部合計 | 62,273,258 |

大鰐町社会福祉協議会役員紹介

6月27日の定時評議員会にて、任期満了による改選により、当会の理事・監事が新たに選出されました。なお、評議員については、任期が4年となり改選はございませんが、一部新しく選出された方がおりますので合わせてご紹介いたします。

「みんなで築くあんしんおおわに」を目指し、大鰐町の福祉活動推進のため、お力添えをよろしくお願いいたします。

会長 山田 金治(再)

副会長 下山 泰弥(再)

副会長 山本 孝一(新)

常務理事 山中 一誠(再)

理事 小田桐 磨(再)

栗林 昌輝(再)

種市 俊一(再)

中田きみゑ(再)

山本 智(新)

渡邊 睦夫(再)

(以上10名)

監事 熊井 良一(再)

菊池 範彦(新)

(以上2名)

【任期…令和5年6月27日(令和7年6月定時評議員会
終結時まで)】

《評議員》

油川 順逸

長内 幸子

工藤 啓一(新)

工藤 恵利子

幸山 精一郎

幸山 三池子(新)

佐々木 修聖

佐々木 志郎

渋谷 茂

白石 安英

高杉 えつ子

外崎 正輝

成田 貴子

佐藤 理津子

花田 弘樹

藤本 俊一

前田 一裕

山内 直治

山田 司

山中 竜也

(以上20名)

【任期…令和3年6月25日(令和7年6月定時評議員会
終結時まで)】



居土老人クラブの皆さん

花いっぱい
笑顔いっぱい

今年も「大鰐町に花を咲かせましょう」を実施しました。

共同募金配分金事業の一環であるこの事業は、花の苗と土を配布し、花壇やプランターに花を植えることにより、町の景観美化や住民同士の交流の活性化を目指したものです。

各種団体、社会福祉施設等へ参加を募り、6月8日現在計13団体から申込みがありました。配布した団体からは、「きれいな花だなあ」と喜ぶ声が聞かれ、皆さん協力して植えていただきました。

ご参加いただいた皆さま、ありがとうございます。

第19回

大鰐町長寿福祉祭

左記の日程にて、「大鰐町長寿福祉祭」を開催いたします。

参加を希望する方は申込みが必要となりますので、左記のとおりお申込みくださいますようお願い申し上げます。

【参加対象者】

- ① 大鰐町長寿番付横綱及び大関
- ② 百寿（100歳）を迎えられる方
- ③ 卒寿（90歳）を迎えられる方
- ④ 金婚（50周年）を迎えられるご夫婦
- ⑤ 75歳以上の町民の方

【開催日時】

令和5年9月5日（火）10時より

【開催場所】

大鰐町総合福祉センター



【申込み方法】

◎ 顕彰該当者の方：社協より案内文書を送付いたしますので、ご記入の上ご返送ください。

◎ 75歳以上の町民の方：お電話か直接社協窓口にてお申込みください。

(Tel 47-5151)

第19回大鰐町長寿福祉祭

金婚顕彰式の申込みについて

第19回大鰐町長寿福祉祭に併せて金婚顕彰式を開催いたします。

金婚顕彰を希望するご夫婦は申込みが必要となりますので、左記のとおりお申込みくださいますようお願い申し上げます。

現在、大鰐町に住所があり、昭和48年（1973年）に婚姻届を提出した、結婚50周年を迎えるご夫婦

【金婚対象者】

現在、大鰐町に住所があり、昭和48年（1973年）に婚姻届を提出した、結婚50周年を迎えるご夫婦

【申込み方法】

令和5年8月4日（金）までに社協へ婚姻届が分かる戸籍謄本をご持参ください。

【開催日時および開催場所】

第19回大鰐町長寿福祉祭と同じ

わがまち、お宝

今回紹介するのは、三ツ目内地区老人クラブの「ほえみの会」（会長・貴田金弘さん）の皆さんです。19名の方が在籍し、会の名前にはどうせ同じことをするのなら笑ってやりましょうという意味が込められているそうです。

訪問した4月10日は、三ツ目内川のゴミ拾いと回収されなかったゴミの分別をしたあと、年に一度の総会を行っていました。川のゴミ拾いでは二つのグループに分かれて、毎年ゴミがたくさん捨てられているところを中心に一心不乱に拾っていました。活動中も総会後の懇親会でも冗談が飛び交い、終始和やかな雰囲気でした。

貴田会長さんから「女性だけの企画や、一人暮らしの方などの見守りもし、今年も積極的に活動していきましよう」というお話があり、「ほえみの会」は三ツ目内地区にとつてなくてはならない頼れる存在になっていると思います。

人と会い、一緒に何かすることはフレイル（虚弱）の予防になります。活動の場がほしいという方は社協へご相談ください。



VOLUNTEER CENTER
ボラセン
つうしん

今年4月に開設したボランティアセンターですが、現在までに11団体（373名）と、2名のボランティア登録がありました。

ボランティアの登録は常時受け付けしておりますので、お気軽にご相談ください。

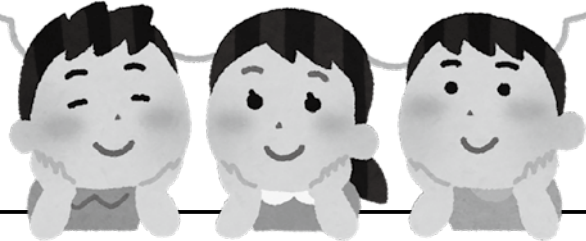

■登録ボランティアの一覧

現在まで登録のあったボランティアは次のとおりです。

| No. | 団体名 | 人数 | 活動区分等 |
|-----|---------------|-----|---|
| 1 | 大鰐町連合婦人会 | 115 | 高齢者の方と関わるボランティア、子供・青少年の育成、環境美化、防災・安全活動、災害支援、地域活動、教養・文化・芸術活動 |
| 2 | あすなる母親クラブ | 48 | 子供・青少年の育成、スポーツ・レクリエーション・健康作りの手伝い等、防災・安全活動 |
| 3 | 大鰐町食生活改善推進委員会 | 45 | 災害支援、栄養及び食生活改善普及活動 |
| 4 | 大鰐町読書推進会 | 10 | 託児・保育(絵本等の読み聞かせ)、環境美化活動 |
| 5 | 大鰐町赤十字奉仕団 | 38 | 病気の方への支援等、子供・青少年の育成、環境美化、地域活動 |
| 6 | シルバー人材センター | 39 | 環境美化、防災・安全活動 |
| 7 | 宿川原老人クラブ | 19 | スポーツ・レクリエーション・健康作りの手伝い等、環境美化、防災・安全、地域活動、演芸・音楽披露、教養・文化・芸術活動 |
| 8 | 唐牛老人クラブ | 10 | スポーツ・レクリエーション・健康作りの手伝い等、環境美化、地域活動 |
| 9 | 居士区会 | 11 | 環境美化、防災・安全、災害支援、地域活動、人権・平和活動 |
| 10 | 高野新田老人クラブ | 22 | 高齢者の方と関わるボランティア、環境美化、地域活動 |
| 11 | 居士老人クラブ | 21 | 高齢者の方と関わるボランティア、スポーツ・レクリエーション・健康作りの手伝い等、環境美化、地域活動、演芸・音楽披露 |
| | 計 | 378 | |

※ この他、個人ボランティア2名が登録されています。

ボランティアの依頼を募集しています

当ボランティアセンターでは、ボランティアの依頼を募集しております。

福祉施設等で開催されるイベントのボランティアスタッフ、地区の環境整備、除雪ボランティア等、依頼したい方はお気軽にご相談ください。

☎47-5151 担当：藤田



「福祉のまちづくり・共助のまちづくり
みんなで支え合うまちづくりのために」

会員加入のお願い

本会の事業推進につきましては、日頃から町民の皆さまにご協力をいただき、厚くお礼申し上げます。

当会では、基本理念である「誰もが安心して暮らすことができる福祉のまちづくり」を目指し、町からの補助金、受託金、赤い羽根共同募金、住民の皆さまや商店・企業の皆さまの会員会費を財源に福祉活動を実施しております。

大鰐町社会福祉協議会では、お困りごとを抱えた方の支援や、町民の皆さま同士の交流のサポート、ボランティア活動の啓発を通して、福祉の町づくりに尽力して参りたいと思っております。

本会の主旨にご賛同いただき、今年度もご加入いただけます幸いです。

※加入のお願いは六月末から、各町内・地区の区長・班長の皆さまを通じて、各世帯にお伺いいたしております。

※ご加入は強制ではありません。

【社協会費の区分】

- ✳️一般会員 1,000 円
(個人一世帯)
- ✳️特別会員 2,000 円以上
(特に賛同協力する方)
- ✳️賛助会員 3,000 円以上
(企業・施設・商店・団体等)

集いの場

開いてみませんか？

社協では、共同募金配分金事業の一環として地域での居場所づくり、介護予防や生きがいづくりなどをめざす活動・集まりに、「地域福祉活動助成金」(1回あたり3,000円)を助成しております。申込みは簡単にできますので、どうぞお気軽にご相談ください。また、近くにそんな場所がほしい、作りたいという方々に社協がお手伝いもしております。



編集後記

梅雨明けが待ち遠しい今日この頃。すつきりしない空模様が続きますが、庭のカラフルな花々に元気をもらっています。

今号では、令和4年度事業報告や収支決算報告等が掲載されています。昨年度も町民の皆さまのお力添えにより、たくさんの方々の事業を実施することができました。

また、ボランティアセンターの登録者数も増え、清掃活動など様々な場面においてボランティアの輪の広がりを感じています。

今後も社協活動にご賛同いただける方には、会員加入(会費納入)のお願いをしております。ご理解ご協力の程よろしく申し上げます。

投稿歓迎

「ウェルフェアおおわに」へのご要望や掲載記事の内容につきましては先までご連絡ください。

【編集発行】

社会福祉法人大鰐町社会福祉協議会

住所 青森県南津軽郡大鰐町

大字蔵館字川原田37-6

(総合福祉センター内)

電話 0172-47-5151

FAX 0172-47-5153

そのほか社協に関する情報は

ホームページに掲載しています



この広報紙は、皆さまからの「社協会費」と「共同募金配分金(赤い羽根募金)」の一部により発行しています。